

平成22年度 第1回 山形県立図書館協議会次第

平成22年7月15日(木)

13:30～15:30

遊学館 2階 チェリア学習室

一 開 会 (辞令交付)

二 あいさつ

山形県教育庁 生涯学習振興課長

山形県立図書館長

山形県立図書館協議会委員長

三 委員紹介・職員紹介

四 議 題

1 平成21年度運営の実績について

(1) 所蔵資料について

(2) 利用実績について

(3) 企画展等実績について

(4) 子どもの読書活動の推進支援について

2 平成22年度運営方針等について

(1) 運営方針について

(2) 組織体制について

(3) 予算について

(4) 企画展等実施計画について

(5) 子どもの読書活動の推進支援について

(6) 創立100周年記念事業について

3 その他

五 その他

六 閉 会

山形県立図書館協議会席次表

(遊学館 2階 チェリア学習室)

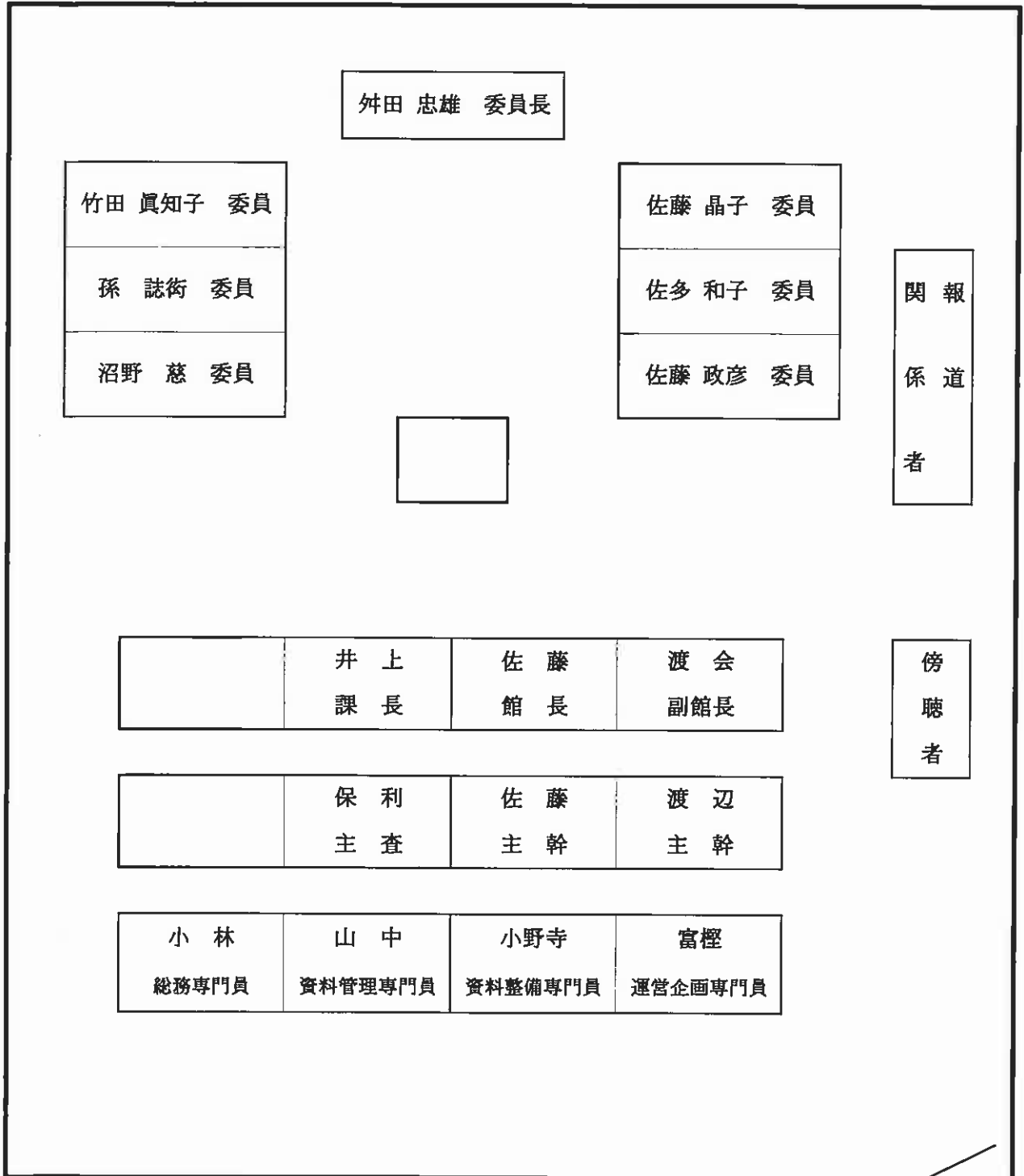

舩田 忠雄 委員長

竹田 眞知子 委員

孫 誌術 委員

沼野 慈 委員

佐藤 晶子 委員

佐多 和子 委員

佐藤 政彦 委員

関 報
係 道
者

井 上
課 長

佐 藤
館 長

渡 会
副館長

傍
聴
者

保 利
主 査

佐 藤
主 幹

渡 辺
主 幹

小 林
総務専門員

山 中
資料管理専門員

小野寺
資料整備専門員

富 樫
運営企画専門員

傍聴者受付

山形県立図書館協議会委員

任期 平成21年5月25日～平成23年5月24日

平成22年5月27日現在（順不同）

| 氏 名 | 役 職 | 備 考 |
|-----------|----------------------------------|-----|
| 竹 田 眞 知 子 | 山形県高等学校文化連盟会長 （山形県立山形北高等学校長） | |
| 舩 田 忠 雄 | 山形県社会教育委員 | |
| 孫 誌 銜 | 山形県立米沢女子短期大学准教授 （日本図書館情報学会所属） | |
| 沼 野 慈 | 特定非営利活動法人NPOもがみ理事長 | |
| 佐 藤 晶 子 | 月刊「SPOON」元 編集長 | |
| 佐 多 和 子 | 日本語講師 | |
| 佐 藤 政 彦 | 山形県学校図書館連絡協議会会長 （山形市立第九中学校長） | |

1 平成21年度運営の実績について

(1) 所蔵資料について

(平成22年3月末現在)

- ・平成21年度末の総資料数は746,208点で、前年度と比較し10,238点(1.39%)増加した。
(内訳：図書5,403冊増、逐次刊行物4,391冊増、視聴覚資料314点増、新聞合本130冊増、マイクロフィルム及び複製画については増減なし)
- ・所蔵資料(図書、逐次刊行物)の分類別の割合を見てみると、社会科学(19.1%)、郷土資料(16.6%)、文学(14.6%)の順となっている。また、21年度に購入などにより増加した資料を分類別で見ても、この3部門で登録数の46%を占めている。
- ・減少した資料の内訳を見ると、図書では社会科学、文学の除籍が、逐次刊行物では郷土資料、社会科学の移動が多い。

(単位：冊、点)

| | 平成20年度末蔵書数 | | | 増加(登録数) | | | 減少(除籍・移動数) | | | 平成21年度末蔵書数 | | |
|---------|------------|---------|---------|---------|-------|--------|------------|-------|--------|------------|---------|---------|
| | 図書 | 逐刊 | 計 | 図書 | 逐刊 | 計 | 図書 | 逐刊 | 計 | 図書 | 逐刊 | 計 |
| 0 総記 | 20,934 | 28,909 | 49,843 | 606 | 1,207 | 1,813 | 729 | 103 | 832 | 20,811 | 30,013 | 50,824 |
| 1 哲学・宗教 | 24,847 | 2,307 | 27,154 | 588 | 64 | 652 | 678 | 21 | 699 | 24,757 | 2,350 | 27,107 |
| 2 歴史・地誌 | 50,197 | 5,025 | 55,222 | 1,465 | 240 | 1,705 | 1,293 | 92 | 1,385 | 50,369 | 5,173 | 55,542 |
| 3 社会科学 | 107,710 | 27,882 | 135,592 | 3,719 | 1,527 | 5,246 | 2,696 | 293 | 2,989 | 108,733 | 29,116 | 137,849 |
| 4 自然科学 | 32,901 | 8,136 | 41,037 | 1,388 | 359 | 1,747 | 1,007 | 226 | 1,233 | 33,282 | 8,269 | 41,551 |
| 5 技術・工学 | 35,975 | 12,123 | 48,098 | 1,644 | 611 | 2,255 | 989 | 67 | 1,056 | 36,630 | 12,667 | 49,297 |
| 6 産業 | 34,656 | 9,232 | 43,888 | 856 | 384 | 1,240 | 905 | 42 | 947 | 34,607 | 9,574 | 44,181 |
| 7 芸術 | 32,305 | 11,513 | 43,818 | 1,422 | 555 | 1,977 | 847 | 216 | 1,063 | 32,880 | 11,852 | 44,732 |
| 8 言語 | 11,466 | 1,125 | 12,591 | 369 | 24 | 393 | 537 | 16 | 553 | 11,298 | 1,133 | 12,431 |
| 9 文学 | 91,952 | 12,878 | 104,830 | 2,908 | 381 | 3,289 | 2,630 | 204 | 2,834 | 92,230 | 13,055 | 105,285 |
| 小計 | 442,943 | 119,130 | 562,073 | 14,965 | 5,352 | 20,317 | 12,311 | 1,280 | 13,591 | 445,597 | 123,202 | 568,799 |
| K 郷土資料 | 98,950 | 18,870 | 117,820 | 2,085 | 1,046 | 3,131 | 300 | 727 | 1,027 | 100,735 | 19,189 | 119,924 |
| Z 児童 | 27,903 | 0 | 27,903 | 1,473 | 0 | 1,473 | 318 | 0 | 318 | 29,058 | 0 | 29,058 |
| P 紙芝居 | 900 | 0 | 900 | 20 | 0 | 20 | 5 | 0 | 5 | 915 | 0 | 915 |
| F 洋図書 | 4,572 | 0 | 4,572 | 13 | 0 | 13 | 219 | 0 | 219 | 4,366 | 0 | 4,366 |
| 蔵書冊数 | 575,268 | 138,000 | 713,268 | 18,558 | 8,388 | 24,954 | 13,153 | 2,007 | 15,160 | 580,871 | 142,391 | 723,082 |

※「移動」とは、分類の変更、所蔵データの過及修正、逐次刊行物の製本処理等による変更をいう。

| | | | | |
|----------|--------|-----|----|--------|
| 視聴覚資料(点) | 10,089 | 329 | 15 | 10,413 |
|----------|--------|-----|----|--------|

| | | | | |
|---------|-------|-----|---|-------|
| 新聞合本(冊) | 6,944 | 130 | 0 | 7,074 |
|---------|-------|-----|---|-------|

| | | | | |
|-------------|-------|---|---|-------|
| マイクロフィルム(点) | 5,557 | 0 | 0 | 5,557 |
|-------------|-------|---|---|-------|

| | | | | |
|--------|-----|---|---|-----|
| 複製画(点) | 102 | 0 | 0 | 102 |
|--------|-----|---|---|-----|

| | | | | |
|-------|---------|--------|--------|---------|
| 資料数合計 | 735,970 | 25,413 | 15,175 | 746,208 |
|-------|---------|--------|--------|---------|

(2) 利用実績について

① 入館者数・新規登録者数・館外貸出資料数

入館者数、新規登録者数は前年度並みとなっているが、館外貸出資料数は約15%増と大幅に伸びている。

| 区分 | 開館日数 (日) | 入館者数 (人) | | 新規登録者数 (人) | | 館外貸出資料数 (冊) | |
|-------|-------------|----------|--------|------------|--------|-------------|--------|
| | | 総数 | 1日平均 | 総数 | 1日平均 | 総数 | 1日平均 |
| 20年度 | 285 | 207,495 | 728.1 | 2,609 | 9.2 | 159,888 | 561.0 |
| 21年度 | 284 | 207,818 | 731.8 | 2,623 | 9.2 | 184,388 | 649.3 |
| 対前年度比 | 99.6% | 100.2% | 100.5% | 100.5% | 100.0% | 115.3% | 115.7% |

② 分類別個人貸出資料数

個人貸出資料数を分類別にみると、多いものから①文学、②視聴覚資料、③社会④児童書等の順となっている。

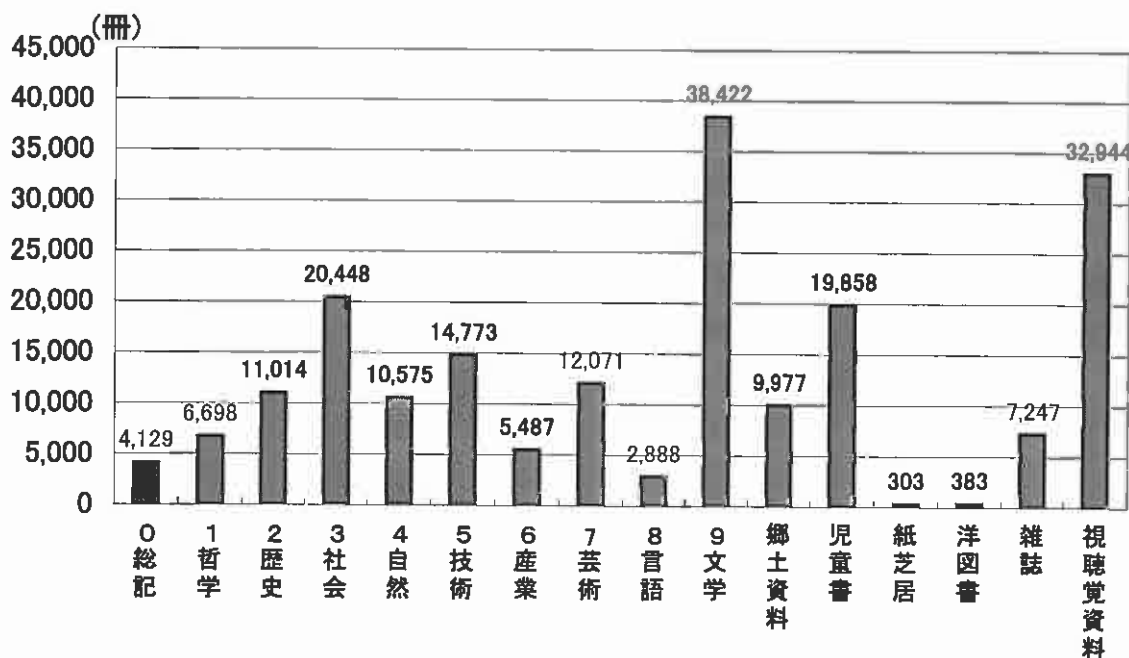

③ 個人貸出資料数の年齢構成

利用者の年齢構成をみると、30～50代が約半数を占め、0～20代と60代以上がそれぞれ残りの半数を占めている。
前年度と比べ60代以上の利用者の割合が若干増加している。

・利用者

| 区分 | 利用者数（人） | | | | |
|------|---------|--------|--------|-------|--------|
| | 0～20代 | 30～50代 | 60代以上 | その他 | 合計 |
| 20年度 | 14,352 | 27,791 | 12,676 | 1,284 | 56,103 |
| 構成比 | 26.5% | 49.5% | 21.8% | 2.2% | 100.0% |
| 21年度 | 13,745 | 29,697 | 15,304 | 1,852 | 60,598 |
| 構成比 | 22.7% | 49.0% | 25.3% | 3.1% | 100.0% |

・貸出資料数

| 区分 | 貸出資料数（冊） | | | | |
|------|----------|--------|--------|--------|---------|
| | 0～20代 | 30～50代 | 60代以上 | その他 | 合計 |
| 20年度 | 43,224 | 88,675 | 36,689 | 4,845 | 173,433 |
| 構成比 | 24.9% | 51.1% | 21.2% | 2.8% | 100.0% |
| 21年度 | 43,580 | 95,030 | 45,967 | 12,640 | 197,217 |
| 構成比 | 22.1% | 48.2% | 23.3% | 6.4% | 100.0% |

④ 図書館間での貸出資料数

図書館間での貸出資料数及び借受資料数は、どちらも前年度並みとなっている。

| 区分 | 図書館間貸出 | | | 図書館間借受 |
|-------|--------|-------|--------|--------|
| | 相互貸借 | 一括特別 | 計 | |
| 20年度 | 5,086 | 1,470 | 6,556 | 493 |
| 21年度 | 5,494 | 1,116 | 6,610 | 493 |
| 対前年度比 | 108.0% | 75.9% | 100.8% | 100.0% |

⑤ インターネット予約資料数

平成19年10月から開始したインターネット予約資料数は、前年度と比べ約3割増と大幅に伸びている。

| | |
|-------|--------|
| 20年度 | 4,973 |
| 21年度 | 6,459 |
| 対前年度比 | 129.9% |

⑥ 調査相談受付件数

調査相談受付件数は前年度と比べ8%減少している。

| 区分 | 口頭 | 電話 | 文書 | メール | 計 | 一日平均 |
|-------|-------|-------|-------|-------|-------|-------|
| 20年度 | 5,507 | 1,029 | 501 | 371 | 7,408 | 25.9 |
| 21年度 | 5,202 | 948 | 374 | 289 | 6,813 | 24.0 |
| 対前年度比 | 94.5% | 92.1% | 74.7% | 77.9% | 92.0% | 92.7% |

⑦ 調査相談内容別受付件数

調査相談受付件数を内容別にみると、複写、書誌、文献等が大きく減少している。

| 区分 | 所蔵 | 事実 | 書誌 | 文献 | 複写 | 案内 | 計 |
|-------|-------|--------|-------|-------|-------|-------|-------|
| 20年度 | 5,373 | 488 | 89 | 421 | 579 | 458 | 7,408 |
| 21年度 | 5,194 | 506 | 68 | 323 | 352 | 370 | 6,813 |
| 対前年度比 | 96.7% | 103.7% | 76.4% | 76.7% | 60.8% | 80.8% | 92.0% |

⑧ 調査相談分類別受付件数

調査相談受付件数を分類別にみると、多いものから①郷土、②文学、③社会科学、④歴史等の順となっている。

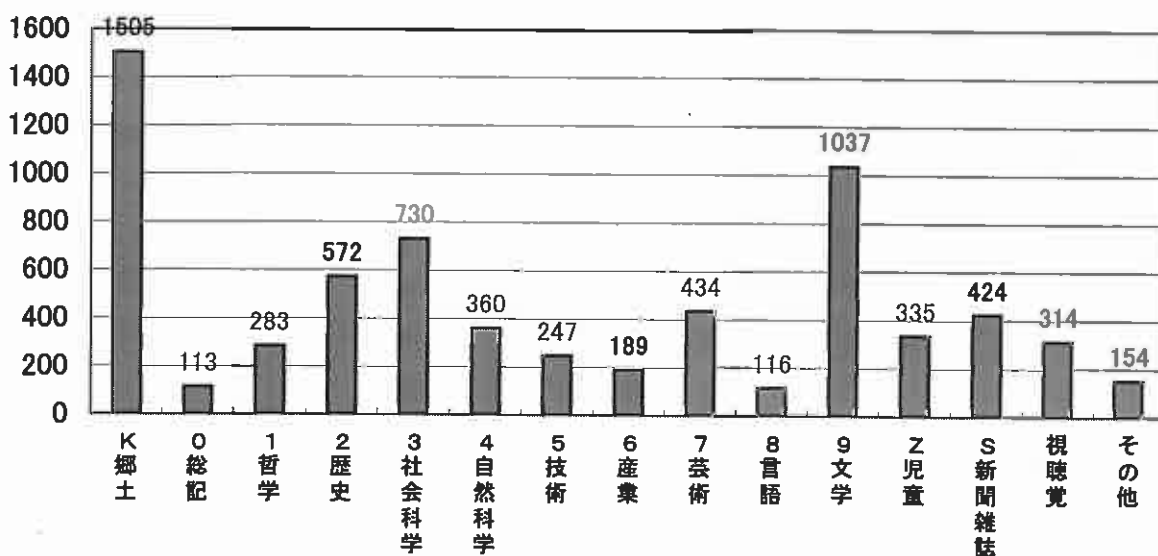

(3) 企画展等実績について

① 読書週間企画展

i 春のこどもの読書週間企画展

『みんなあつまれ！本の中の動物たち』

期 日 平成21年4月21日(火)～5月16日(土)

場 所 山形県立図書館1Fフロア

内 容 児童文学の中に出てくる動物を主人公としたもの、それは、今の子どもにとっては必ずしも身近な存在ではないが、特別な親しみを感じさせる何かがある世界。元気いっばいに動物たちが活躍する子どもの本を下記の内容で紹介展示。

- ・ 動物が登場する児童書
- ・ 動物のむかしばなし、昔の絵本など
- ・ 動物たちの写真集

ii 秋の読書週間

『2008～2009 県内出版物展』

期 日 平成21年10月17日(土)～11月14日(土)

場 所 山形県立図書館1階フロア

内 容 前年10月から1年間に出版された県内出版物や、県人及び県関係者の著作物1088点および逐次刊行物248タイトルと、県人や県関係者の受賞作品などを紹介展示。

iii 秋の読書週間特別展

『没後50年阿部次郎 没後30年(生誕120年)新関良三 特別展』

期 日 平成21年10月17日(金)～11月14日(土)

場 所 山形県立図書館1階フロア及び県人文庫内

内 容 阿部次郎は酒田市(旧松山町)出身の美学者、哲学者で評論家、また新関良三は河北町出身のドイツ文学者、演劇学者で、両名とも県人文庫22名の一人として常設展示されていますが、今年、記念年に当たることから当館所蔵で通常展示していない貴重な資料を展示しながら、その業績などを紹介。

② テーマ別企画展

i 一般向け

場所 山形県立図書館1Fフロア

平成21年度は「知るを愉しむ」を展示テーマとした。

「書を読めば万倍の利あり、書は君子の智を添う」といわれる。図書館の蔵書を通じて大人の学問、大人の学びを知ってほしいと考え展示を企画。

第1回 「始まりは図書館から」(6/16～7/5)

知る始まりは図書館から。〇門から始まる図書館の分類記号の中にある様々な本を知ってほしい。図書館の歴史から、図書館で読めるこんな本まで展示。

第2回 「科学と科学の間には」 (7/21~8/15)

果てしない宇宙からミクロの世界まで。社会科学から自然科学そして、技術・産業まで。科学の世界に関する資料を間口を広く紹介。また、2009年世界天文年にあわせ「NPO 小さな天文学者の会」と共催のイベントを3回実施。

—君も天文学者2009—

期日及び場所 第1回 7月28日(火) 遊学館第1・第2研修室

第2回 10月4日(日) 遊学館第1研修室

第3回 10月25日(日) 遊学館第2研修室

主 催 astro-club (NPO 小さな天文学者の会)

内 容 1. 「望遠鏡」を作って星空を見よう。(保護者含め100名参加)

2. 「星空のみかた いま・むかし」(保護者含め20名参加)

3. 「ロマンティストは宇宙を語る」(保護者含め21名参加)

第3回 「世界を旅する—ヨーロッパ—」 (8/18~9/10)

「図書館で世界を旅する」外国の言葉・歴史・自然・産業そして文学。知るを愉しむ人に図書館から世界旅行のプレゼント。始まりはヨーロッパから実施。

第4回 「敬老の日 読書のすすめ」 (9/15~10/11)

読書推進運動協議会推薦本とともに、「秋の夜長に本を読んでもみませんか」として団塊世代から長寿者まで年代に合わせて楽しめる本を紹介。

第5回 「世界を旅する—アジア—」 (11/24~12/19)

世界を旅するシリーズのアジア編を紹介。

第6回 「世界を旅する—北米・南米—」 (12/22~1/16)

世界を旅するシリーズの北米・南米編を紹介

第7回 「若い人に贈る本」「2009年文学賞等受賞作品」(3/4~3/27)

春に向けて、新たな一歩を踏み出す人に読んでいただきたい本を紹介。また、2009年文学賞等受賞作品も併せて展示。

ii 児童向け

場所 山形県立図書館2Fフロア

第1回 「のりものだいすき」(6/16~7/9)

好きなのりものに乗って本の世界を旅しよう

第2回 「なつやすみ特集」(7/14~8/23)

自由研究・工作に役立つ本、読書感想文課題図書、夏休みおすすめ本(2008年出版本から)

第3回 「かいじゅう・おぼけのえほん」(9/1~9/30)

第4回 「おいしい秋」(11/1~11/29)

第5回 「クリスマス・お正月のえほん」(12/8~1/16)

第6回 「むかしばなしのえほん」(2/2~2/28)

「山形県児童文学・絵本作家紹介コーナー」

山形県にゆかりのある作家の作品を経歴とともに紹介展示。

土田 義晴 (1957～鶴岡市出身) 戸田 幸四郎 (1931～尾花沢出身)
 眞島 節子 (1938～鶴岡市出身) 最上 一平 (1957～朝日町出身)

iii その他

場所 山形県立図書館 1Fフロア

「天地人より 直江兼続」(2/17～12/19)

NHK のテレビ放映にあわせ、新刊本から関連資料まで年間を通し紹介展示。

平成21年度 企画展等実績一覧

| 区分 | 春のこどもの読書週間企画 画展 | 秋の読書週間 | 秋の読書週間特別展 | その他 | 計 |
|------|--------------------|------------------|--------------|------------|------|
| テーマ | みんなあつまれ！本の中の動物たち | 2008～2009 県内出版物展 | 阿部次郎・新関良三特別展 | 天地人より 直江兼続 | |
| 期間 | 4/21～5/16 | 10/17～11/14 | 10/17～11/14 | 2/17～12/19 | |
| 実日数 | 23日 | 24日 | 24日 | 251日 | 322 |
| 展示総数 | 380 | 1336 | 145 | 127 | 1988 |
| 貸出総数 | 禁貸出 | 禁貸出 | 禁貸出 | 827 | 827 |

<一般向けテーマ別展示>

| 区分 | 第1回 | 第2回 | 第3回 | 第4回 | 第5回 | 第6回 | 第7回 | 計 |
|------|-----------|-----------|---------------|------------|-------------|---------------|----------|------|
| テーマ | 始まりは図書館から | 科学と科学の間には | 世界を旅する(ヨーロッパ) | 敬老の日読書のすすめ | 世界を旅する(アジア) | 世界を旅する(北米・南米) | 若い人に贈る本他 | |
| 期間 | 6/16～7/5 | 7/21～8/15 | 8/18～9/10 | 9/15～10/11 | 11/24～12/19 | 12/22～1/16 | 3/4～3/27 | |
| 実日数 | 17日 | 23日 | 21日 | 23日 | 23日 | 17日 | 20日 | 144 |
| 展示総数 | 277 | 588 | 389 | 416 | 433 | 316 | 369 | 2788 |
| 貸出総数 | 159 | 279 | 284 | 392 | 259 | 259 | 376 | 2008 |

<児童向け展示>

| 区分 | 第1回 | 第2回 | 第3回 | 第4回 | 第5回 | 第6回 | 児童作家紹介 | 計 |
|------|----------|-----------|---------------|------------|--------------|------------|--------|------|
| テーマ | のりものだいすき | なつやすみ特集 | かいじゅう・おばけのえほん | おいしい秋 | クリスマスお正月のえほん | むかしばなしのえほん | 4人 | |
| 期間 | 6/16～7/9 | 7/14～8/23 | 9/1～9/30 | 11/1～11/29 | 12/8～1/16 | 2/2～2/28 | 4月～3月 | |
| 実日数 | 20日 | 34日 | 25日 | 24日 | 28日 | 23日 | | 154 |
| 展示総数 | 181 | 480 | 200 | 259 | 249 | 299 | | 1668 |
| 貸出総数 | 78 | 307 | 120 | 196 | 148 | 64 | | 913 |

実日数合計:延620日 展示総数:6444 貸出冊数:3748

- ③ 出前展示 山形県等が行うイベント事業などで関連する図書資料を会場に出前して展示
- 第1回 イベント名 「子育て応援団すこやか2009」5/30～5/31 於：ビッグウイング
主 催 子育て応援団実行委員会、山形新聞・山形放送 山形県 山形市
- 第2回 イベント名 「H21 視聴覚教材制作技術講習会」7/22・8/5・8/11・8/19・
8/26 於：遊学館
主 催 山形県教育庁教育やまがた振興課
- 第3回 イベント名 「君も天文学者2009」7/28・10/4・10/25 於：遊学館
主 催 astro-club (NPO 小さな天文学者の会)

④ NHK 山形放送局「やまもり! 『びっくあっぷブック～今回のおすすめ本～』

時期にあわせておすすめの1冊に加えて、図書館の企画展も広報。また、県立図書館の部門と、資料の分類記号関連もあわせて紹介。

毎月第2木曜日、午前11時45分からの15分間の生放送。

- 第1回 「としょかんライオン」(4/16)
第2回 「えっ、わたしが裁判員?」(5/14)
第3回 「落語的ニッポンのすすめ」(6/11)
第4回 「宇宙においでよ!」(7/9)
第5回 「ニッポン・ビューティ」(9/10)
第6回 「クラゲ館長最後の釣り語り」(11/12)
第7回 「人間の条件」(12/10)
第8回 「だんごどっこいしょ」(1/14)
第9回 「少年譜」(3/11)

(4) 子どもの読書活動の推進支援について

① 「山形県子ども読書活動推進計画」に基づく県立図書館としての取り組みの一つとして、子どもに読み聞かせ等を行っている方々が本を選ぶ助けになるテーマ別リストを作成・配布し、読み聞かせ等活動の一層の充実を支援している。

- リストの名称 「絵本の本棚」
- 配布対象 家庭・幼稚園・保育園・学校・図書館・公民館等で子どもに読み聞かせ等を行っている方（保護者、ボランティア、教師など）
- 子どもの対象年齢 幼児から小学生まで
- リストの種類
テーマ別絵本リスト ミニ展示のテーマの他、季節や行事に即したテーマの絵本リスト
随時発行
- 配布方法
本館2階調査相談カウンターで来館者に配布する外、市町村の図書館（図書室）に配布し、読み聞かせ等ボランティアや幼稚園・保育園、学校図書館などで活用してもらっている。
平成22年3月より図書館のホームページからの閲覧を開始し、図書館システムと連携させて、所蔵状況の確認や予約もできるようにした。
- 今年度配布実績
第3号「乗り物」 第4号「かいじゅう、おばけ」 第5号「おいしい秋」
第6号「クリスマス」 第7号「むかしばなし」
- 活用実態
市町村の絵本購入や展示の選定資料、利用者閲覧用として配架、読み聞かせ等団体へ配布して絵本を選ぶときの参考にしてもらっている。

② 平成21年度から山形県図書館協会の「子どもの読書活動推進事業」として、県内2地区（庄内、置賜）でブックトーク研修会を各2回実施した。

- 1回目（ブックトークとは、ブックトークの必要性、ミニブックトーク）
講師：蔵元和子（文教大学講師）
平成21年9月3日（木）13：30～16：30 鶴岡市中央公民館（51名参加）
平成21年9月4日（金）13：30～16：30 川西町 農村環境改善センター（36名参加）
- 2回目（学校でのブックトーク、子ども同士のブックトーク）
講師：蔵元和子（文教大学講師）
平成22年2月4日（木）13：30～15：30 鶴岡市中央公民館（29名参加）
平成22年2月5日（金）13：30～15：30 川西町 農村環境改善センター（26名参加）

③ 平成20年11月に県図書館協会の事業として、学校と公立図書館（室）の連携による子どもの読書活動推進のための実態調査を実施した。今後はこの調査結果の分析を基に、学校、図書館等で子どもの読書活動の推進に係っている方々との意見交換を重ねながら、さらに読書活動を推進するための連携を図っていく。

今年度は3回のワーキンググループを開催し、実態調査の中間まとめを行った。

2 平成22年度運営方針等について

(1)運営方針について

① 運営方針

県民の学習活動のための基幹施設として、県立図書館が今後ますます高度化、多様化する県民ニーズに的確に対応し、各地域社会の発展に寄与するため、市町村立図書館との連携を一層強化しながら、県立図書館が担うべき次に掲げる基本的な機能の充実に努める。

- i 生涯学習情報センター的機能
- ii 総合的情報センター的機能
- iii 県内公共図書館の中心館的機能
- iv 地域の社会・文化センターとしての機能

また、インターネット予約サービス及び横断検索システムの利用促進等により、広域的なサービス機能の一層の充実に努めるなど、各事業を確実に展開し、県民サービスの向上を図る。

② 主な事業

i 資料の充実

特定分野に偏らない総合的な資料整備を基本に、時代の要請にも即応した資料の整備を進める。

市町村立図書館・大学図書館等との役割分担及び利用者ニーズなどを念頭に置きながら、資料の充実に努める。

ii 館内サービスの向上

利用者のニーズに的確かつ迅速に応えられるよう、司書資格を有する職員がカウンター業務を担当し、応対に当たっては利用者に好感を持たれるよう努める。

また、館内の良好な読書環境の維持、醸成及び利用者の安全を確保するため、照明、換気等の室内環境に配慮するとともに、利用マナーの遵守を呼びかける。

iii 図書館情報システムの機能向上

図書館サービス及び業務効率の向上を目的として、新システムの開発を行なう。

主な新機能

- ア 入力データの即時更新（現行システムでは最短15分の更新時間）
- イ フリーキーワードでも資料検索可能（現行システムでは書名、著者名等）
- ウ 携帯電話からも貸出予約可能

iv 創立 100 周年記念事業の実施

当館は、1910 年に「行啓記念山形県立図書館」として開館してから、本年 100 周年を迎えることから、記念事業を実施する。

v 図書館活動の広報

図書館活動の成果、各種イベント及び展示の情報をホームページや図書館報に掲載するとともに、報道機関にも積極的に提供する。

vi 市町村立図書館（室）活動推進のための支援及び連携

インターネット予約と相互貸借の一層の利用促進を図り、相互貸借等の図書館（室）間協力体制を強化しながら、県内の図書館ネットワークサービスの展開を図る。

vii 県外図書館、官公庁、大学、各種団体等との連携

ア 総合目録ネットワークシステムのデータ提供館として、引き続き所蔵データを提供していくことにより、全国ネットワークの一翼を担いながら、全国の図書館との相互貸借の推進を図る。

イ 官公庁及び各種団体等が主催するシンポジウムとの相乗効果を得るため、その開催会場に出向き、関連資料を展示する。

viii 調査相談（レファレンス）機能の充実

ア カウンター職員に対する職員研修により、レファレンス機能の充実を図る。

イ レファレンス事例を国立国会図書館が実施するレファレンス協同データベースに提供していくとともに、ホームページ上で事例紹介をしていく。

ウ レファレンスツールとしての県関係文献目録の充実を図り、一層効果的な活用方法についても検討していく。

ix 展示の充実

春のこどもの読書週間、秋の読書週間にあわせて、年 2 回の企画展を実施する。さらに、テーマ別展示は、国民読書年のキャッチフレーズ「じゃあ、読もう」を基本テーマに、数回にわたって実施する。

x 子どもの読書活動の推進

ア 子どもに読み聞かせを行っている方々が本を選ぶ助けになるリスト「絵本の本棚」を作成・配布し、読み聞かせ活動を支援していく。

イ 学校、図書館等で子どもの読書活動の推進に関わっている方々との意見交換を重ねながら、さらに読書活動を推進するための連携の方途を探っていく。

(2) 組織体制について

平成22年4月1日現在

①組織・機構

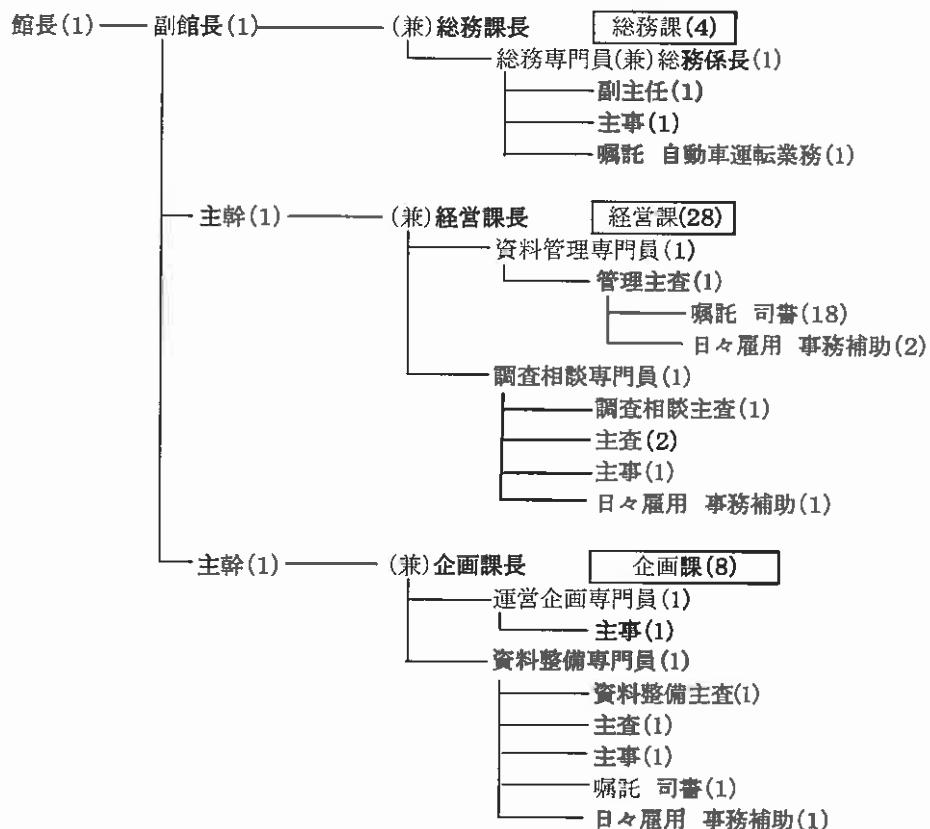

②職員配置

| | 館長 | 副館長 | 主幹 | 課長 | 専門員 | 主査 | 係長 主査 | 主事 | 嘱託 (自動車運 転業務) | 嘱託 (司書) | 日々雇用 (事務補助) | 計 |
|-----|----|-----|----|-----|--------|----|----------|--------|---------------------|------------|----------------|------------|
| 館長 | 1 | | | | | | | | | | | 1 |
| 副館長 | | 1 | | | | | | | | | | 1 |
| 主幹 | | | 2 | | | | | | | | | 2 |
| 総務課 | | | | (1) | 1 | | (1) | 1 | 1 | | | (2) 4 |
| 経営課 | | | | (1) | 2 | 2 | 2 | ① 1 | | ⑱ 18 | ③ 3 | (1)⑳ 28 |
| 企画課 | | | | (1) | ① 2 | 1 | 1 | 2 | | ① 1 | 1 | (1)⑲ 8 |
| 計 | 1 | 1 | 2 | (3) | ① 5 | 3 | (1) 4 | ① 4 | 1 | ⑱ 19 | ③ 4 | (4)㉔ 44 |

※()は兼務。○は司書又は司書補、内数

(3) 予算について

県立図書館の平成22年度当初予算額は、9,982万4千円で、前年度比13.6%の減。
減額の主な理由は、コンピュータ等賃借料、地下書庫増設経費(臨時)の減などである。
図書資料整備充実費は、ほぼ前年度並みの2,614万1千円。

平成22年度 県立図書館予算(当初)

単位：千円

| | 平成21年度 (A) | 平成22年度 (B) | 比較増減 (C) = (B) - (A) | 伸率 (C) / (A) × 100 | 主な内容 |
|-------------|---------------|---------------|-------------------------|-----------------------|-----------------------|
| 県立図書館協議会費 | 147 | 176 | 29 | 19.7% | 協議会開催経費 |
| 県立図書館運営費 | 81,829 | 61,485 | -20,344 | -24.9% | |
| 図書館管理運営費 | 49,644 | 46,591 | -3,053 | -6.1% | 光熱水費、消耗品、通信費等 |
| 職員研修費等 | 648 | 629 | -19 | -2.9% | 司書研修、大会旅費等 |
| コンピュータ運営費 | 23,504 | 13,366 | -10,138 | -43.1% | 汎用コンピュータ賃借料、消耗品等 |
| 情報ネットワーク整備費 | 2,017 | 899 | -1,118 | -55.4% | インターネット蔵書検索システム機器賃借料 |
| 臨時経費 | 6,016 | 0 | -6,016 | | 地下1階書庫増設(本庁執行) |
| 図書資料整備充実事業費 | 26,421 | 26,141 | -280 | -1.1% | |
| 図書資料充実費 | 24,420 | 24,175 | -245 | -1.0% | 一般図書、逐次刊行物、雑誌等 |
| 視聴覚資料整備費 | 1,721 | 1,721 | 0 | 0.0% | VTR、CD、DVD等 |
| 100周年記念事業 | 0 | 245 | 245 | | 100周年記念事業 |
| 地域活性化交付金事業 | 280 | 0 | -280 | -100.0% | 工事費(游学館地デジ対応工事)(本庁執行) |
| 率仕活動事業費 | 2,741 | 2,659 | -82 | -3.0% | |
| 率仕活動費 | 2,741 | 2,659 | -82 | -3.0% | 製本委託、発行物郵送料 |
| 資料確認整備事業費 | 4,465 | 9,363 | 4,898 | 109.7% | 緊急雇用対策賃金等 |
| 合計 | 115,603 | 99,824 | -15,779 | -13.6% | |

参考 県予算

単位：百万円

| | | | | |
|--------|---------|---------|--------|--------|
| 一般会計予算 | 558,913 | 600,334 | 41,421 | 7.4% |
| 教育費 | 121,264 | 123,938 | 2,674 | 2.2% |
| 社会教育費 | 993 | 847 | -146 | -14.7% |

(4) 企画展等実施計画について

① 読書週間企画展

i 春のこどもの読書週間企画展

『心を育む家族の絵本』

今年の「国民読書年」にあわせ、近年の読書に対する意識がさらに高まるように、読書の土台となる「家族」をテーマとし展示。親子、祖父母と孫と一緒に絵本にふれあい「心に残る絵本」から、家族の絆を深めるきっかけとなるように紹介展示。

| | |
|-----|--|
| 期 日 | 平成22年4月20(火)～5月15日(土) |
| 場 所 | 山形県立図書館1Fフロア |
| 内 容 | ・家族それぞれの想いが伝わる絵本 ・読み聞かせリストの紹介「絵本の本棚」 ・ヤングアダルト(中・高校生)おすすめ本 など |

ii 秋の読書週間

『2009～2010 県内出版物展』

| | |
|-----|--|
| 期 日 | 平成22年10月19日(火)～11月13日(土) |
| 場 所 | 山形県立図書館1階フロア |
| 内 容 | 前年10月から1年間に出版された県内出版物や、県人及び県関係者の著作物約1,000点および逐次刊行物約300タイトルと、県人や県関係者の受賞作品などを紹介展示。 |

② テーマ別企画展

i 一般向け

場所 山形県立図書館1Fフロア

基本テーマは、「じゃあ、読もう。」平成22年の「国民読書年」のキャッチフレーズにあわせ、図書館では「本」から得られる知識から実践の術まで、幅広いジャンルで紹介展示。

第1回「世界を旅するーアフリカ・オセアニアー」(6/8～7/4)

前年テーマ別展示の4回目。サッカーのW杯開催にあわせて展示紹介。図書館の世界一周完結です。

第2回「本ってなに？」(7/20～8/14)

1冊の本ができるまでを、作家、装幀・装画者、出版社、書店など本に関わる仕事をする人とその仕事の内容について、図書館で紹介できる「本」を展示。
そして出来た「本」の中から、近年の山形出身作家を紹介。

第3回「本を読んで楽しもう」(8/17～9/12)

「本」を読むことで得られる知識・智恵とは。

料理・芸術・趣味関連、闘病記など身近なことを「じゃあ、読もう。」
家庭の中で知ったり、楽しめる世界を紹介展示。

第4回「敬老の日 読書のすすめ」(9/14~10/10)

秋の夜長に、「じゃあ、読もう。」若いあなたから長寿を誇る方まで、年代に合わせて愉しめる本を紹介展示。

第5回「本を読んだらどこへ行く？」(11/23~12/18)

環境、農業、観光などのジャンルから、社会のかかわりと外に広がる世界を紹介展示。
「本」から外へ、繋がる世界を楽しんでください。

第6回「タイムスリップしてみたら一本で江戸時代へー」(12/21~1/23)

本で出来る時間旅行をして見ませんか。
江戸時代の人びとの生活、文化などを図書館の「本」で紹介展示。

第7回「若い人に贈る本」「2010年文学賞等受賞作品」(3/4~3/27)

春に向けて、新たな一步を踏み出す若い人に、読んでいただきたい本を紹介。本の中から得られる知識生きる知恵を愉しんでください。また、2010年文学賞等受賞作品も併せて展示。

ii 児童向け

場所 山形県立図書館2F児童書コーナー

第1回「おとうさん、おかあさん」(6/8~7/4)

第2回「なつやすみ特集」(7/13~8/22)

読書感想文課題図書

自由研究・工作に役立つ本

なつやすみおすすめ本(2009年出版本から)

第3回「おじいちゃん、おばあちゃん」(9/14~10/10)

第4回「赤ちゃん、誕生日」(11/2~11/30)

第5回「きょうだい」(12/7~1/9)

第6回「ともだち」(1/11~2/10)

「山形県児童文学・絵本作家紹介コーナー」

山形県にゆかりのある新しい児童作家たち(亀岡亜希子、深山さくら外)を中心に紹介。

iii その他

場所 山形県立図書館 1Fフロア

ア「ヤングアダルトおすすめ本」(6/8~3/31)

国民読書年にあわせ、ヤングアダルトにおすすめの本を紹介・展示。通年展示。

イ「就職支援コーナー」

雇用情勢が厳しい中、就職活動の一助となるような関連本の紹介・展示。

ウ「中学生・高校生職場体験実習から イマドキ中学生・高校生のおすすめ本」

図書館の職場体験実習の締めくくりとして、中学生・高校生が選んだおすすめ本を各自のコメントをつけて、紹介展示。

③ 出前協力展示

山形県等が行うイベント事業などで関連する図書資料を会場に出前して展示を行う。

「子育て応援団すこやか 2010」(5/29~5/30)

於山形国際交流プラザ

主催 子育て応援団実行委員会 山形新聞・山形放送

後援 山形県教育委員会、山形市教育委員会ほか

④ NHK 山形放送局「やまもり! 『ぴっくあっぷブック~今回のおすすめ本~』

季節にあったタイトルでおすすめの本を紹介する。県内の図書館に関する話題も提供。

毎月第4木曜日。午前11時45分からの生放送。

第1回 「連休に読みたい本」(4/22): 県立図書館から「子ども読書週間」関連展示のお知らせ

第2回 「雨の日に本を」(5/27): 村山市立図書館移転開館のお知らせ

第3回 「若い人に読んでいただきたい本」(6/24)

平成22年度通年展示 県立図書館「YA(ヤングアダルト)おすすめ本の紹介

第4回 予定 (7/29)

第5回 予定 (8/26)

第6回 予定 (9/30)

第7回 予定 (10/28)

第8回 予定 (11/25)

第9回 予定 (1/27)

第10回 予定 (2/24)

(5) 子どもの読書活動の推進支援について

- ①「山形県子ども読書活動推進計画」に基づく県立図書館としての取り組みの一つとして、子どもに読み聞かせ等を行っている方々が本を選ぶ助けになるテーマ別リストを作成・配布し、読み聞かせ等活動の一層の充実を支援していく。
- リストの名称 「絵本の本棚」
 - 配布対象 家庭・幼稚園・保育園・学校・図書館・公民館等で子どもに読み聞かせ等を行っている方（保護者、ボランティア、教師など）
 - 子どもの対象年齢 幼児から小学生まで
 - リストの種類
テーマ別絵本リスト ミニ展示のテーマの他、季節や行事に即したテーマの
絵本リスト 随時発行
 - 配布方法
 - ・本館2階調査相談カウンターで来館者に配布する外、市町村の図書館（図書室）に配布し、読み聞かせ等ボランティアや幼稚園・保育園、学校図書館などで活用してもらう。
 - ・図書館のホームページからも閲覧でき、図書館システムと連携させているため、所蔵状況の確認や予約も可能となった。
 - 今年度配布実績（予定）
第8号「おとうさん」 第9号「おかあさん」
（第10号「おじいちゃん、おばあちゃん」） （第11号「あかちゃん、誕生日」）
（第12号「きょうだい」） （第13号「ともだち」）
 - 現在のリストへの掲載項目は、書誌事項、内容紹介記事、対象年齢、キーワードであるが、これに絵本の表紙の複写画像を付加することを検討する。
- ②山形県図書館協会の「子どもの読書活動推進事業」として、県内2地区（村山、最上）でブックトーク研修会を各2回実施する。
- 1回目（ブックトークとは、ブックトークの必要性、ミニブックトーク）
講師：蔵元和子（文教大学講師）
平成22年7月22日（木）13：30～16：30 寒河江市
平成22年7月23日（金）13：30～16：30 新庄市
 - 2回目（ブックトークとは、ブックトークの必要性、ミニブックトーク）
講師：蔵元和子（文教大学講師）
平成22年11月18日（木）13：30～15：30 寒河江市
平成22年11月19日（金）13：30～15：30 新庄市
- ③平成20年11月に県図書館協会の事業として、学校と公立図書館（室）の連携による子どもの読書活動推進のための実態調査を実施し、平成21年度は実態調査の中間まとめを行った。
平成22年度は実態調査の最終まとめを行い、平成23年度以降の山形県図書館協会の「子どもの読書活動推進事業」計画（案）を作成する。

(6) 県立図書館創立 100 周年記念事業について

1 趣 意

県立図書館は、1910 年（明治 43 年）に「行啓記念山形県立図書館」として開館してから今年で 100 周年を迎えるが、この記念すべき年を県民とともに祝し、かつ多くの県民に読書の楽しさを知っていただき図書館の更なる利用促進を啓発するために、記念事業を行う。

2 開催時期

読書週間(平成 22 年 10 月 27 日～11 月 9 日)にあわせて実施する。

3 会 場

遊学館ホール(収容人員:324 名)及び 2F 付属ギャラリースペース

4 参加予定者

(1) 対象者 一般県民及び県内図書館関係者

(2) 目標参加者数 200 人

5 記念事業の内容

(100 周年にふさわしい事業を検討中であり、記載の事業は確定したものではない)

(1) 作家による記念講演

ア 講演テーマ

「私と図書館」「図書との出会い」「心に残る本」など、図書館に関係のあるテーマ。

イ 講演予定者

山形県出身の作家を主体に人選。

(2) 図書の企画展示

(3) 所蔵貴重資料の展示

(4) 図書館探検 など

6 記念事業実施までの工程

(1) 会場の確保・準備体制の組織化 (4～5 月)

(2) 講演予定者の選定・交渉 (5 月～7 月)

(3) 事業内容の事前準備、関係機関等との連絡調整、PR (7 月～10 月)

(4) 記念事業の実施 (11 月)

7 予算額

245 千円 (講師謝金 150 千円、費用弁償・看板代 95 千円)